

# GAZETA GMINNA WIEŚCI NIEPORECKIE

SOŁECTWA: Aleksandrów, Beniaminów, Białobrzegi, Izabelin, Józefów, Kąty Węgierskie, Michałów-Grabina, Michałów-Reginów, Nieporęt, Rembelszczyzna, Rynia, Stanisławów Pierwszy, Stanisławów Drugi, Wola Aleksandra, Wólka Radziwińska, Zegrze Południowe.

w skrócie

## WYMIENI DOWÓD!

Przypominamy, że wszystkie dowody osobiste typu książeczkowego należy wymienić do końca 2007 roku. Aby otrzymać nowy dowód osobisty należy złożyć osobiście w Urzędzie Gminy Nieporęt pok. 6:

- wniosek dowodowy,
- 2 aktualne fotografie (lewy półprofil),
- dowód uiszczenia opłaty w wysokości 30,00 zł na konto: Urząd Gminy Nieporęt, Plac Wolności 1, 05-126 Nieporęt B. S. w Legionowie, o/Nieporęt 52801310292003000374150001
- odpis aktu urodzenia
- w przypadku osób, które nie wstąpiły w związek małżeński,
- odpis aktu małżeństwa wraz z adnotacją o aktualnie używanym nazwisku.

## 50-LECIE MAŁŻEŃSTWA

Upzejmie prosimy pary małżeńskie, które wkrótce będą świętowały półwiecze związku małżeńskiego, o dostarczenie do Urzędu Gminy aktualnego odpisu aktu małżeństwa. Umożliwi to przyznanie tym osobom okolicznościowego medalu.

## PRACA

Wójt Gminy Nieporęt informuje, że **poszukuje kandydatów do pracy:**

- w Dziale Budżetu i Podatków,
- w Dziale Inwestycji i Zamówień Publicznych,
- na stanowisko audytora wewnętrznego,
- inspektora nadzoru inwestorskiego.

Szczegółowe informacje dotyczące naboru udostępnione są na stronie internetowej Urzędu Gminy Nieporęt [www.bip.nieporet.pl](http://www.bip.nieporet.pl), oraz na tablicy ogłoszeń Urzędu Gminy Nieporęt, adres: Plac Wolności 1, 05-126 Nieporęt.

Informacje w sprawie naboru uzyskać można w Urzędzie Gminy Nieporęt, pokój Nr 17, tel. 767-04-24 lub 767-04-00.

## SĄD ODDALIŁ PROTEST

Sąd oddalił protest wyborczy Andrzeja Olechowskiego. Postanowieniem z dnia 20 lutego 2007 roku Sąd Okręgowy Warszawa-Praga w Warszawie Wydział III Cywilny oddalił w całości protest Andrzeja Olechowskiego przeciwko ważności wyborów Wójta Gminy Nieporęt. Postanowienie nie jest prawomocne i przysługuje od niego zażalenie.

*Niech zbliżające się Święta Wielkiej Nocy  
napelnią nas nadzieją i wiarą;  
przyniosą radość, spokój  
i pozwolą z ufnością  
spojrzeć w przyszłość*

Przewodniczący Rady Gminy Nieporęt  
Eugeniusz Woźniakowski

Wójt Gminy Nieporęt  
Sławomir Maciej Mazur

## BĘDZIE autobus do Zegrza

23 marca na ulicy Warszawskiej w Zegrzu Płd. pojawił się autobus Zakładów Transportu Miejskiego oznaczony jako kurs służbowy. Pojazd zatrzymując się przy przystanku Zegrze Południowe wzbudził zainteresowanie mieszkańców, którzy od jesieni czekają na uruchomienie nowej linii.



Informację o planach uruchomienia podmiejskiej linii autobusowej do Zegrza Południowego Wieści Nieporęckie podały 8 listopada 2006 r., kiedy na ukończeniu były negocjacje z ówczesną dyrekcją ZTM. Nowe władze warszawskiej spółki podjęły przerwane rozmowy, czego efektem jest decyzja o uruchomieniu połączenia.

Przebieg trasy nowej linii (być może 800 lub 735) w dużej mierze pokrywa się z trasą 705 od pętli na Żeraniu do skrzyżowania ulic Jana Kazimierza i Zegrzyńskiej. Następnie autobus pojedzie ulicą Zegrzyńską i zatrzyma się przy Dzikiej Plaży, po czym skręci na rondzie w stronę Zegrza Po-

łudniowego. Tutaj będzie jednocześnie koniec trasy, a po „zwrotce” pod mostem, przystanek początkowy trasy do Warszawy. Autobus według wstępnych założeń powinien jeździć co 30 minut w godzinach szczytu i co godzinę poza szczytem oraz w rozkładzie świątecznym. Trwają rozmowy, aby linię obsługiwał tabor wielkopojemny i aby zmiany w komunikacji umożliwiły połączenie Zegrza i Białobrzegów.

Warto przypomnieć, że ustawodawstwo zobowiązuje Gminy do zapewnienia transportu publicznego z własnych środków, dlatego ZTM słusznie oczekuje dopłat do działających linii i stale bada ich rentowność. W ubie-

głym roku wójtowi, podczas negocjacji z ZTM, udało się kilkakrotnie obniżyć stawkę dofinansowania z proponowanych przez ZTM 820 tysięcy złotych do 270. Z uwagi na rosnące koszty utrzymania taboru autobusowego tegoroczne rozmowy o dopłatach są szczególnie trudne. Wszystko jednak wskazuje na to, że w toku rozmów z ZTM uda się zminimalizować koszty dofinansowania obu nieporęckich linii do kwoty około 488 tysięcy złotych. Z tego punktu widzenia istotne dla przyszłości połączenia będzie zainteresowanie nim pasażerów. ZTM zapowiada analizę rentowności połączenia już w pierwszych miesiącach.



**SŁAWOMIR MACIEJ MAZUR**

**Wójt Gminy Nieporęt**

– Kiedy pierwsi pasażerowie będą mogli skorzystać z nowej linii?

– Cieszę się, że nowy dyrektor ZTM, Leszek Ruta doskonale orientuje się w sprawach problemów transportu zbiorowego gmin podwarszawskich, a szczególnie powiatu legionowskiego, bo jest jego mieszkańcem i przez wiele lat społecznie zabiegał o lepszą komunikację ze stolicą. Dzięki temu rozmowy przebiegają sprawnie i pozwolą zrealizować jesienne zapowiedzi.

Nie chciałbym podawać konkretnego terminu uruchomienia naszej nowej linii, jednak czynimy starania, aby był to pierwszy majowy weekend. Tym bardziej, że doskonale zdaję sobie sprawę, jak bardzo mieszkańcy Zegrza czekają na to połączenie.

## WYBORY sołeckie w gminie Nieporęt

W marcu odbyły się wyborcze zebrania wiejskie w 10 sołectwach gminy Nieporęt. Poniżej przedstawiamy nowo wybrane władze sołeckie.

### ZEGRZE POŁUDNIOWE

– sołtys Krzysztof Witkowski  
Rada sołecka: Bożena Zdunek, Ireneusz Strzeszewski, Bartłomiej Szymczyk, Jerzy Uzdowski.

### KĄTY WĘGIERSKIE

– sołtys Zbigniew Kawka  
Rada sołecka: Helena Gecewicz, Jan Pietrucha, Stanisław Pietrucha, Wojciech Śliwiński.

### RYNIA

– sołtys Bogusława Tomasiak  
Rada sołecka: Aneta Matusiak, Sławomir Rasiński, Andrzej Retka

### REMBELSZCZYŻNA

– sołtys Wojciech Bożuta  
Rada sołecka: Wiesław Bień, Leszek Kur, Wiesław Rembelski oraz Elżbieta Waś

### IZABELIN

– sołtys Tadeusz Wącisław  
Rada sołecka: Stefan Budek, Stanisław Filipowicz oraz Mirosław Łaszewski

### STANISŁAWÓW DRUGI

– sołtys Wiesława Bielska  
Rada sołecka: Kamiński Krzysztof, Zajac-Olech Maria, Gaszewski Andrzej, Rembelski Władysław, Piotrowska Agata

### BIAŁOBRZEGI

– sołtys Regina Sokołowska  
Rada sołecka: Bielawska Marzena, Górecka Anna, Kopec Eugeniusz oraz Trojanowski Krzysztof

### MICHAŁÓW-REGINÓW

– sołtys Mieczysław Berdowski  
Rada sołecka: Marcin Grabiec, Stanisława Grzybowska, Wiesław Lisiecki, Janina Przybył, Sylwester Przybysz, Stanisław Rudnicki

### WÓLKA RADZYMIŃSKA

– sołtys Małgorzata Krawczuk  
Rada sołecka: Krzysztof Kucucha, Barbara Kulesza, Elżbieta Szraga, Krzysztof Zawadzki

### STANISŁAWÓW PIERWSZY

– sołtys Jarosław Koperski  
Rada sołecka: Zbigniew Karczmarczyk, Bogdan Kibil, Adam Olechowski, Stanisław Paterek, Henryk Wesołowski

### WIEŚCI NIEPORĘCKIE

wydawca: Urząd Gminy Nieporęt,  
pl. Wolności 1, 05-126 Nieporęt  
tel. (22) 767 04 00  
redaktor naczelny: Robert Wróbel  
Druk: Mulico Sp. z o.o.  
ISSN 1897-1911

## Inwestycje drogowe

# WIOSENNE naprawy

Wraz z końcem zimy rozpoczęły się na terenie gminy Nieporęt prace drogowe, które od strony formalnej przygotowywane były od początku roku. Po przerwie zimowej naprawy wymagają gminne drogi nieutwardzone.



Prace wzdłuż ulicy Zegrzyńskiej

W lutym rozstrzygnięty został przetarg na profilowanie mechaniczne nawierzchni dróg gruntowych i ulepszone przy wykorzystaniu równiarki samojezdnej.

Najkorzystniejszą ofertę przedstawiło Przedsiębiorstwo Handlowo-Usługowe „CEM-BUD” z Józefowa. Prace realizowane będą systematycznie w trzech etapach w ciągu roku: do 6 kwietnia, od 29 czerwca do 10 lipca oraz od 28 września do 9 października.

#### Lista dróg obejmuje:

- w Aleksandrowie – Polną,
- w Ryni – ul. Radzymińską,
- w Kątach Węgierskich – Wierzbową, Sosnową, Kościelną, Przyleśną,
- w Michałowie-Grabinie – Kwiatową i Przyleśną,
- w Michałowie-Reginowie – Cichą, Akacją, Skośną, Kolejową i Ogrodową,
- w Stanisławowie Pierwszym

– drogi na osiedlu Dębina, Konwaliowa, Słoneczna,

- w Izabelinie – Krzywą i Leśną,
- w Nieporęcie – Zegrzyńską, Pęczkowskiego oraz 200 metrów od Małołęckiej,
- w Wólce Radzymińskiej – Leśną, Wirażową, Topolową,
- w Zegrzu Płd. – Rybaki i Graniczną, a w Rembelszczyźnie – Skośną.

Łącznie blisko 14 km dróg.

Wkrótce sfinalizowana zostanie umowa z firmą Roboty Ziemi – Budowlane z Legionowa, na naprawę nawierzchni dróg gruntowych. Zakres prac obejmować będzie oczyszczanie miejsc uszkodzonych, wypełnianie pospółką oraz ubicie. Przewidziany termin realizacji zamówienia – od 26 marca do 6 kwietnia. Wykonawca udziela sześciomiesięcznej gwarancji na wykonane naprawy.

Rozstrzygnięte zostało również zamówienie publiczne na remonty

częstkowe dróg gminnych o nawierzchni bitumicznej. Ich wykonawcą będzie Spółdzielnia Robót Budowlano-Drogowych z Tłuszcza. W pierwszej kolejności naprawiane będą drogi gminne o największym natężeniu ruchu i z wytyczoną trasą komunikacji zbiorowej. W następnych miesiącach firma realizować będzie zlecenia (w ciągu 24 godzin) powstałe na podstawie przeglądów ulic lub zgłoszeń Straży Gminnej.

Poniżej podajemy listę dróg już wytypowanych do cząstkowego remontu:

- Nieporęt – Szkolna, Małołęcka, Osiedle Las, Dworcowa, H. Sienkiewicza, Plac Wolności,
- Józefów – Główna, Szkolna
- Michałów-Grabina – Przyrodnicza, Kwiatowa,
- Michałów-Reginów – Główna, Długa,
- Rynia – Główna,
- Wólka Radzymińska – Topolowa,

- Zegrze Płd. – Rybaki, drogi wewnętrzne na osiedlu,
- Białobrzegi – drogi wewnętrzne na osiedlu,
- Stanisławów Pierwszy – Słoneczna.

## Nowe drogi i chodniki

W marcu upłynął termin składania ofert w ramach sześciu przetargów na budowę ulic i chodników na terenie gminy Nieporęt. Termin wykonania wszystkich prac określony jest na koniec maja 2007 r.

Kontynuowana będzie przebudowa ulicy Przyleśnej w Kątach Węgierskich. W ubiegłym roku położono 530 metrów asfaltowej nawierzchni. W drugim etapie prac wykonany zostanie odcinek ulicy o długości 300 metrów.

Podobnie w Józefowie zrealizowany zostanie drugi etap prac przy budowie ulicy Wiosennej.

Powstanie kolejnych 300 metrów nawierzchni jezdni z kostki bauma w kolorze grafitowym. Wykonane zostaną również prace na ulicy Dębowej. Tu także położona zostanie kostka bauma – ok. 300 metrów.

Budowę chodnika w Wólce Radzymińskiej wzdłuż ulicy Szkolnej rozpoczęto w ubiegłym roku. Powstał 1 km nowej nawierzchni z kostki bauma. Teraz wykonawca będzie kontynuował inwestycję od ulicy Wirażowej w kierunku Sierakowa.

Pociągnięty zostanie również chodnik wzdłuż ulicy Kwiatowej w Michałowie-Grabinie.

Powstanie kolejny odcinek z kostki bauma o długości ok. 1 km w kierunku sołectwa Józefów.

Rozstrzygnięty został natomiast przetarg na przebudowę ulicy bez nazwy wzdłuż ulicy Zegrzyńskiej w Nieporęcie. Prace rozpoczęto w ubiegłym roku. Wówczas wykonawca położył ok. 320 metrów nawierzchni z kostki bauma. W II etapie, do 31 maja firma Dowbud-C z Warszawy wykona kolejny odcinek ciągu-pieszo jezdni za kwotę ok. 167 tys. zł. □

# PRZY wielkanocnym stole

## W miniony piątek przy wspólnym wielkanocnym stole w Gminnym Ośrodku Kultury spotkali się seniorzy z terenu gminy.

Ciepłe słowa skierował do mieszkańców ksiądz kanonik Zbigniew Brzozowski przypominając, że zmartwychwstanie jest sensem obecności człowieka na ziemi, dającym mu nadzieję na prawdziwe odrodzenie. Świąteczne spotkanie stało się również okazją do omówienia planów, jakie chciałby zrealizować w tym roku Klub Seniora. Na świątecznym stole przygotowanym przez pracowników Gminnego Ośrodka Kultury znalazły się typowo wielkanocne specjały, wśród których królowały faszerywane jajka, babka piaskowa i żurek. □ red



W Gminnym Ośrodku Kultury w Nieporęcie odbyły się gminne eliminacje do XXX konkursu recytatorskiego Warszawa Syrenka. Wzięło w nich udział 78 uczniów ze szkół podstawowych i gimnazjum.



Olivia Rembelska (SP w Izabelinie)

# ELIMINACJE do Warszawskiej Syrenki



Irina Sztolsztejner



Karolina Bilińska

Komisja konkursowa, aktorzy Anna Lenartowicz i Paweł Nowisz, w uzasadnieniu werdyktu zwróciła uwagę na wrażliwość młodych recytatorów i dobrą znajomość utworów poetyckich. Wśród przedstawionych przez najmłodszych uczestników tekstów był nawet wiersz Juliana Przybosa „Tele-

fon dwuletniej Uty”, bardzo trudny interpretacyjnie.

Jury wyłoniło laureatów w trzech kategoriach wiekowych. W kategorii klas O-III zwyciężyła Oliwia Rembelska (SP w Izabelinie), drugie miejsce zajął Dawid Kotowski (ZSP w Wólce Radzymańskiej), a trzecie – Mikołaj Szwejkowski (SP Nieporęt).

W kategorii klas IV-VI najlepsza okazała się Irina Sztolsztejner (SP Nieporęt), drugie miejsce otrzymał Michał Styk (SP Nieporęt), a trzecie – Paulina Nagraba (ZSP Wólka Radzymańska).

Laureaci gimnazjum: I miejsce – Karolina Bilińska, drugie – Małgorzata Skośkiewicz, trzecie – Klaudia Rembelska.

W eliminacjach powiatowych do konkursu Warszawa Syrenka, które odbędą się w kwietniu w GOK w Nieporęcie, gminę reprezentować będą laureaci dwóch pierwszych miejsc w każdej kategorii wiekowej.

□ BW

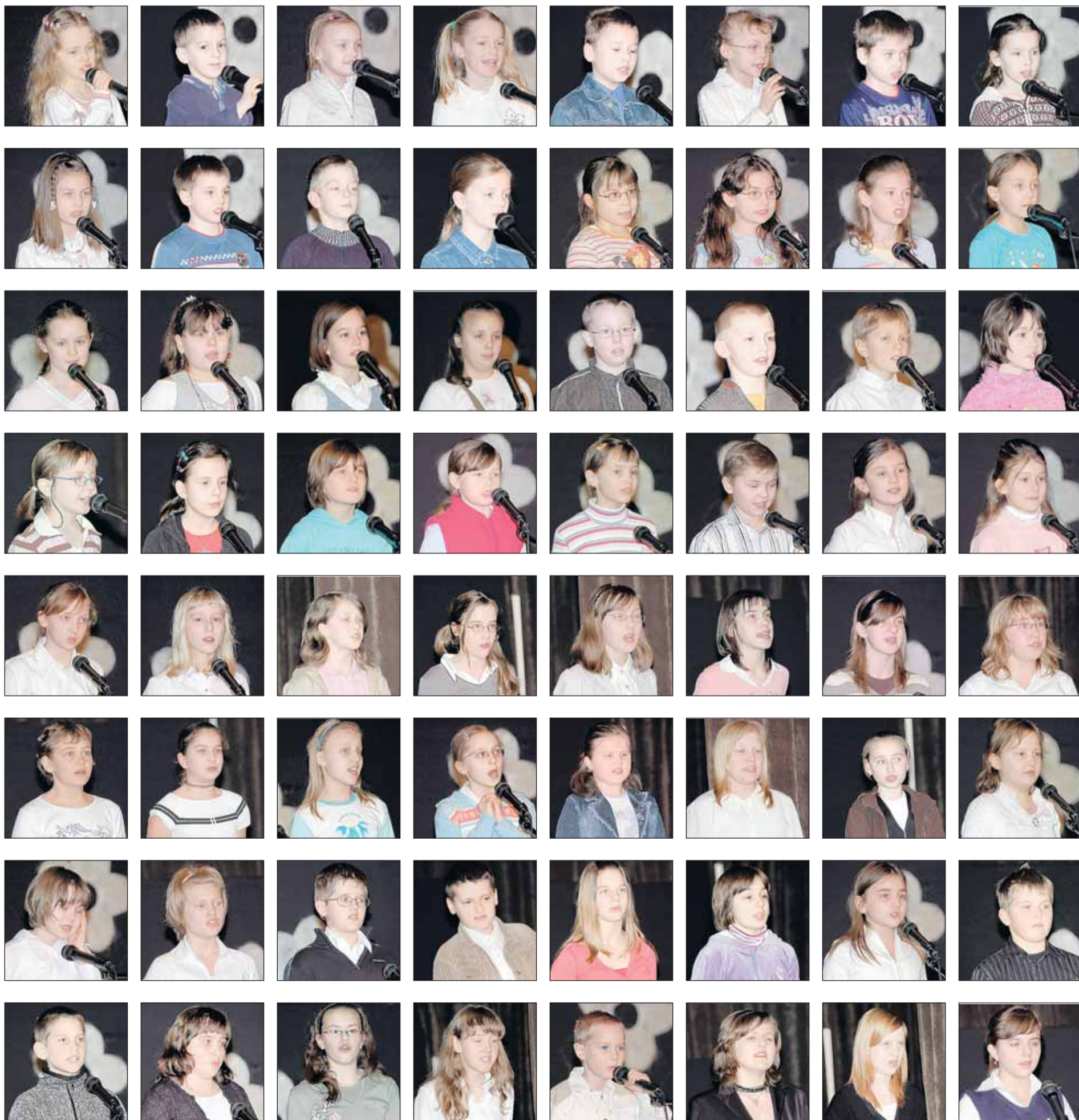

## ANKIETA informacyjna

### o wyrobach zawierających azbest i miejscach ich występowania

Poniższa informacja wykorzystana będzie do celów ewidencji oraz opracowania programu usuwania materiałów zawierających azbest z terenu Gminy Nieporęt.

Zgodnie z § 7 ust. 1 Rozporządzenia Ministra Gospodarki, Pracy i Polityki Społecznej z dnia 23 października 2003 roku w sprawie wymagań w zakresie wykorzystywania i przemieszania azbestu oraz wykorzystywania i oczyszczania instalacji lub urządzeń, w których był lub jest wykorzystywany azbest (Dz. U. Nr 192 z 2003 roku, poz. 1876) właściciel, zarządca lub użytkownik nieruchomości, w których był lub jest wykorzystywany azbest lub wyroby zawierające azbest, zobowiązany jest do sporządzenia inwentaryzacji wyrobów zawierających azbest.

Wójt Gminy Nieporęt zwraca się z prośbą do posiadaczy obiektów, w których wykorzystywane są lub były (zdjęte) materiały zawierające azbest o wypełnienie niniejszej informacji. Uzyskane dane posłużą do opracowania inwentaryzacji tych wyrobów, programu ich usuwania oraz pozyskania środków finansowych na ich usuwanie.

1. Miejsce, adres występowania wyrobów zawierających azbest. ....
2. Właściciel, zarządca, użytkownik\* .....
  - a) osoba fizyczna – imię, nazwisko adres, telefon. ....
  - b) osoba prawna – nazwa, adres. ....
1. Tytuł własności. ....
2. Nazwa, rodzaj wyrobu. ....
3. Ilość (m<sup>2</sup>, tony) .....
  - budynki mieszkalne. ....
  - budynki gospodarcze. ....
  - składowane „luzem” .....
    1. Przydatność do dalszej eksploatacji. ....
    - Stan zewnętrzny wyrobu z azbestem\*\* .....
      1. Przewidywany termin usunięcia wyrobu:
        - a) całkowitego usunięcia niebezpiecznych materiałów i substancji .....
          - b) okresowej wymiany z tytułu zużycia wyrobu. ....
1. Inne istotne informacje o wyrobach (np. rok montażu wyrobów zawierających azbest) .....
  1. Przewidywany termin usunięcia wyrobu:
    - a) całkowitego usunięcia niebezpiecznych materiałów i substancji .....
      - b) okresowej wymiany z tytułu zużycia wyrobu. ....

Wyrażam zgodę na przetwarzania danych osobowych przez Urząd Gminy Nieporęt wyłącznie do celów ewidencji materiałów zawierających azbest, zgodnie z ustawą z dnia 29 sierpnia 1997 roku o ochronie danych osobowych (Dz. U. z 2002 r nr 101 poz. 926).

.....  
data

.....  
podpis

\* niepotrzebne skreślić

\*\* duże uszkodzenia – widoczne pęknięcia lub ubytki na powierzchni równej lub większej niż 3% powierzchni wyrobu; małe uszkodzenia – brak widocznych pęknięć, a ubytki na powierzchni mniejszej niż 3% powierzchni wyrobu.

Informację proszę przelać na adres Urząd Gminy Nieporęt, ul. Plac Wolności 1, 05-126 Nieporęt drogą elektroniczną, pocztową, za pośrednictwem Sołtysa lub zostawić w wyznaczonych punktach obioru informacji. Bliższych informacji udziela Dział Usług Komunalnych i Ochrony Środowiska Urzędu Gminy Nieporęt, tel. (0 22) 767 04 37, 767 04 10, 767 04 47.

## jeśli potrzebujesz pomocy psychologa...

Psycholog Rafał Kasperek przyjmuje osoby zainteresowane w Ośrodku Rehabilitacji Psychofizycznej dla Osób Uzależnionych i Współuzależnionych funkcjonującym przy SP ZOZ w Nieporęcie ul. Podleśna 4 (wejście z boku przez rehabilitację)

- wtorek – w godz. 11–14;
- środa – w godz. 18–20;
- czwartek – w godz. 18–20.

Tel. 772-51-12

Punkt Profilaktyki Pomocy Dziecku i Rodzinie udziela bezpłatnej pomocy i wsparcia:

- rodzicom;
- dzieciom;
- nauczycielom;
- pedagogom.

Zapraszamy w każdy poniedziałek w godz. 15–18 do Ośrodka Zdrowia w Nieporęcie ul. Podleśna 4 (wejście z boku przez rehabilitację)

tel. 772-51-12

Oferujemy:

- pomoc psychologiczną;
- konsultacje pedagogiczne- pedagoga-terapeuty i pedagoga resocjalizacyjnego;
- poradnictwo rodzinne.

## Jeśli Ty lub ktoś z Twoich bliskich ma problem z uzależnieniem od ALKOHOLU

Zgłoś się !!! Czekamy na Ciebie!

Ośrodek Rehabilitacji Psychofizycznej dla Osób Uzależnionych (Ośrodek Zdrowia w Nieporęcie – gabinet psychologa)

Godziny przyjęć specjalistów:

terapeuta uzależnień

- poniedziałek – w godz. 8.00–12.00
- środa – w godz. 14.00 – 18.00

psycholog

- wtorek – w godz. 11.00 – 14.00
- środa – w godz. 18.00 – 20.00
- czwartek – w godz. 18.00 – 20.00

członkowie Gminnej Komisji Rozwiązywania Problemów Alkoholowych

- wtorek – w godz. 15.00 – 19.00
- W wymienionych dniach można również uzyskać informację telefoniczną pod numerem telefonu: (22) 772 – 51 – 12

Niezależny Zakład Opieki Zdrowotnej w Michałowie-Reginowie terapeuta uzależnień

- czwartek – w godz. 8.00 – 12.00

Można również uzyskać informację telefoniczną pod numerem telefonu (22) 772 – 82 – 15



## USUWAMY materiały zawierające azbest

W Planie gospodarki odpadami dla gminy Nieporęt na lata 2005-2011, w celu dostosowania systemu gospodarki odpadami do obowiązujących wymogów prawnych oraz osiągnięcia założonych poziomów odzysku odpadów, określono zadania strategiczne obejmujące okres 8 lat (do 2011 roku), w zakresie realizacji przedsięwzięć obejmujący m.in. inwentaryzację miejsc występowania materiałów zawierających azbest oraz opracowanie planu z harmonogramem usuwania tych materiałów z terenu naszej gminy.

Obecna wiedza i możliwości ekonomiczno-techniczne pozwalają na zagospodarowanie odpadów azbestowych jedynie poprzez składowanie. Taki sposób postępowania jest zgodny z obecnymi wymaganiami prawnymi oraz środowiskowymi. Zgodnie z przyjętym planem w pierwszej kolejności powinna zostać przeprowadzona inwentaryzacja wyrobów zawierających azbest zabudowanych na konkretnych obiektach i sporządzona ocena stanu i możliwości ich wykorzystania. Mając na uwadze powyższe został sporządzony druk informacji o wyrobach zawierających azbest i miejscach ich występowania, który posłuży do zbierania danych od posiadaczy materiałów zawierających azbest. Zebrane dane zostaną wykorzystane do sporządzenia inwentaryzacji występowania tych materiałów oraz przygotowania założeń programu usuwania materiałów zawierających azbest z terenu gminy Nieporęt. Inwentaryzacja umożliwi Gminie Nieporęt uzyskanie wsparcia finansowego na realiza-

cję programu usuwania azbestu ze środków funduszy krajowych i europejskich. Zwracamy się z prośbą do posiadaczy obiektów, w których wykorzystywane są lub były (zdjęte) materiały zawierające azbest o staranne wypełnienie ankiety, aby zebrane dane pozwoliły określić ilość materiałów znajdujących się na terenie gminy i uzyskać możliwość pozyskania środków finansowych na ich usuwanie. Informacje z danymi można przekazywać w formie elektronicznej, zostawiać u sołtysów lub w punktach zlokalizowanych w:

- Urzędzie Gminy Nieporęt,
- ośrodkach zdrowia w Nieporęcie, Michałowie – Reginowie i Zegrzu Południowym,
- szkołach podstawowych w Izabelinie, Wólce Radzywińskiej i Józefowie,
- filiach Gminnego Ośrodka Kultury w Stanisławowie Drugim i Beniaminowie.

Kwestionariusz Ankiety informacyjnej jest dostępny również na stronie internetowej Gminy Nieporęt [www.nieporęt.pl](http://www.nieporęt.pl)

□ Dariusz Wróbel

## Komunikat

Na podstawie Rozporządzenia Ministra Sprawiedliwości z dnia 7 lutego 2007r. w sprawie sporządzania niektórych poświadczeń przez organy samorządu terytorialnego i banki, od dnia 7 marca 2007r.

w miejscowościach, w których nie ma kancelarii notarialnej, do poświadczania własnoręczności podpisu są upoważnieni:

- 1) wójt (burmistrz, prezydent miasta):
  - a) na pismach upoważniających do odbioru przesyłek i sum pieniężnych oraz odbioru dokumentów z urzędów i instytucji,
  - b) na oświadczeniach stwierdzających stan rodzinny i majątkowy składającego oświadczenie;
- 2) banki – na pismach

upoważniających do odbioru pieniędzy lub innych przedmiotów z tych banków.

Jednocześnie, w miejscowościach, w których nie ma kancelarii notarialnej, do poświadczania pozostawiania osoby przy życiu lub w określonym miejscu, w celu otrzymania emerytury, renty lub innych świadczeń z ubezpieczenia społecznego są upoważnieni wójt, burmistrz, prezydent miasta. Na poświadzeniach powinna być podana data, oznaczenie miejsca sporządzenia poświadczania, a na żądanie również godzina poświadczania. Podpis jest składany w obecności osoby, która go poświadcza.



# Szanowni Państwo!



Oddajemy do Państwa ręk informator pt. „Skąd mamy pieniądze i na co je wydajemy?”. W ten sposób staramy się przybliżyć mieszkańcom Gminy dość skomplikowane zagadnienia związane z finansami samorządu oraz pokazać, że budżet gminny jest sprawą wspólną i całkowicie jawną. Dane i wielkości, na których się opieramy pochodzą z budżetu Gminy Nieporęt na rok 2007 r., przyjętego uchwałą Nr V/15/2007 Rady Gminy Nieporęt z dnia 8 marca 2007 r.

# Skąd mamy pieniądze i na co je wydajemy?

## INFORMATOR BUDŻETOWY GMINY NIEPORĘT NA 2007 R.

### Skąd się biorą pieniądze w budżecie?

Powszechnie uważa się, że dochody gminy pochodzą z podatków i jest to prawda, ale częściowa. Ogółem dochody dzielimy na:

**Dochody własne** – gromadzimy je na podstawie różnych ustaw. Wpływają do kasy gminy bezpośrednio od mieszkańców i firm w formie podatków i opłat, a część otrzymujemy za pośrednictwem urzędu skarbowego i Ministerstwa Finansów. Odpowiednie ustawy określają również, na co gmina może przeznaczyć zgromadzone środki. Dochody własne to także dochody z mienia gminnego oraz środki finansowe, otrzymywane w ramach unijnych programów.

**Dotacje** – otrzymujemy z budżetu państwa za pośrednictwem wojewody lub innych instytucji. Dotacje celowe muszą być wykorzystane zgodnie z przeznaczeniem, gdyż w przeciwnym wypadku podlegają zwrotowi wraz z odsetkami.

**Subwencje** – są bezwrotną formą zasilenia finansowego gminy z budżetu państwa. To forma wyrównywania niewystarczających dochodów własnych. O przeznaczeniu środków subwencji ogólnej, którą otrzyma gmina, przeznaczonej będzie na potrzeby oświaty.

### Dochody Gminy Nieporęt w 2007 r.

<b>Wpływy z podatków</b>	<b>8 407 000 zł (24,16%)</b>
Podatek od działalności gospodarczej os. fizycznych	50 000
Podatek od nieruchomości	7 210 200
Podatek rolny	80 400
Podatek od środków transportowych	140 900
Wpływy z podatków od czynności cywilnoprawnych	753 000
Podatek leśny	57 000
Podatek od spadków i darowizn	115 000
Podatek od posiadania psów	500

<b>Udziały w podatkach stanowiących dochód budżetu państwa</b>	<b>13 871 078 zł (39,85%)</b>
Podatek dochodowy od os. fizycznych	13 261 078
Podatek dochodowy od os. prawnych	610 000

<b>Wpływy z opłat</b>	<b>1 134 815 zł (3,26%)</b>
Wpływy z opłaty skarbowej	112 000
Wpływy opłaty za wodę	638 300
Wpływy z opłaty miejscowej	11 000
Wpływy z opłat za odprowadzanie ścieków	170 000
Wpływy z opłat za użytkowanie wieczyste	3 000
Wpływy z innych opłat pobierane na podstawie odrębnych ustaw	177 995
Wpływy z różnych opłat (np. opłata za bilety, specyfikacje)	19 500
Wpływy z różnych dochodów	3 020

<b>Dochody uzyskiwane przez gminę</b>	<b>328 700 zł (0,94%)</b>
Odsetki od nieterminowych wpłat z tyt. podatków i opłat	57 200
Dochody z tyt. realizacji zadań z zakresu administracji rządowej	1 500
Wpłaty z opłat za zezwolenia na sprzedaż alkoholu	270 000

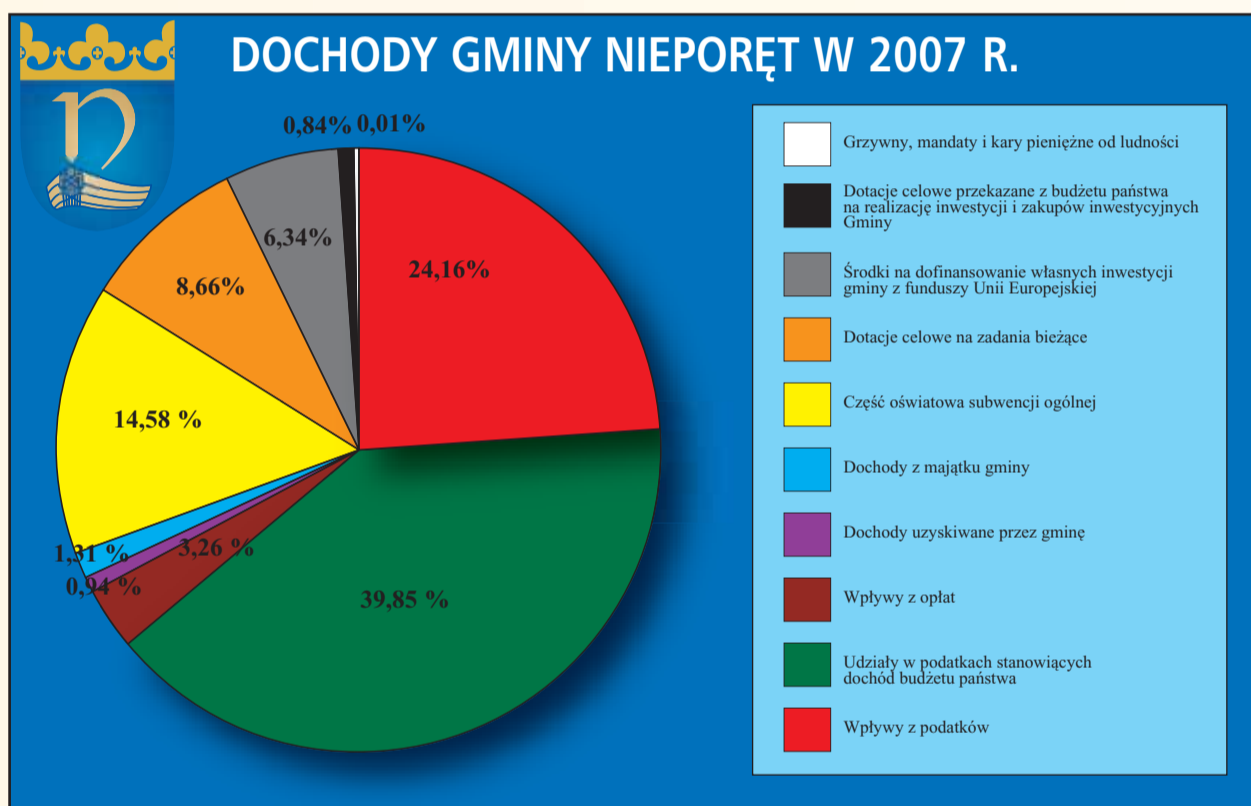

<b>Dochody z majątku gminy</b>	<b>459 148 zł (1,31%)</b>
Dochody z najmu i dzierżawy	357 048
Odsetki z rachunków bankowych	102 100

<b>Część oświatowa subwencji ogólnej</b>	<b>5 074 250 zł (14,58%)</b>
--	------------------------------

<b>Dotacje celowe na zadania bieżące</b>	<b>3 013 269 zł (8,66%)</b>
Pomoc społeczna	2 878 400
Urzędy wojewódzkie	78 595
Bezpieczeństwo publiczne i ochrona przeciwpożarowa	300
Urzędy naczelnych organów władzy państwowej, kontroli i ochrony prawa	1 974
Dotacje celowe otrzymane z powiatu na zadania bieżące realizowane na podstawie porozumień (umów) między jednostkami samorządu terytorialnego	54 000

<b>Środki na dofinansowanie własnych inwestycji gminy z funduszy Unii Europejskiej</b>	<b>2 206 927 zł (6,34%)</b>
--	-----------------------------

<b>Dotacje celowe przekazane z budżetu państwa na realizację inwestycji i zakupów inwestycyjnych Gminy w ramach współfinansowania z funduszy strukturalnych</b>	<b>294 923 zł (0,84%)</b>
---	---------------------------

<b>Grzywny, mandaty i kary pieniężne od ludności</b>	<b>5 000 zł (0,01%)</b>
--	-------------------------

**DOCHODY ŁĄCZNIE 34 795 110 zł**

**Dochody Gminy Nieporęt w 2007 r.**  
**Planowane źródła dochodów budżetu gminy**  
 • Największą część dochodów gminy stanowią **wpływy z podatków i opłat** – ponad 23,4 mln zł (67,27%). W katego-

rii tej zawarte są m.in. udziały PIT 13 261 078 zł (podatek dochodowy od osób fizycznych), CIT 610 000 zł (podatek dochodowy od osób prawnych) oraz podatek od nieruchomości 7 210 200 zł.

• Drugim, co do wielkości źródłem dochodu są **subwencje otrzymywane z budżetu państwa** – 5 074 250 zł (14,58 % budżetu), z czego 100 % to subwencja przeznaczona na szkolnictwo.

• **Dotacje celowe na zadania bieżące** to 3 013 269 zł (8,66 % budżetu), w tym dotacje na pomoc społeczną wynoszą 2 878 400.

• **Dochody z majątku gminy** stanowią 1,31% budżetu z tego dochody z najmu i dzierżawy wynoszą 357 048 zł.

• Pozostałe dochody tworzą m. in.: opłaty administracyjne, opłaty za zezwolenia na sprzedaż alkoholu.

Szczegółowe źródła dochodów gminy określa ustawa o dochodach jednostek samorządu terytorialnego.

Jeżeli uzyskiwane dochody nie wystarczają na pokrycie wydatków lub też gmina chce zrealizować inwestycje, na które nie ma pieniędzy, to może zaciągnąć kredyt, pożyczkę lub emitować obligacje komunalne albo też wydać pieniądze zaszczerdzone z lat ubiegłych. Jednak ustawa o finansach publicznych pozwala na maksymalne zadłużenie się gminy do wysokości 60% wykonanych w danym roku dochodów.

### Na co wydajemy pieniądze...

Wydawanie pieniędzy publicznych musi odbywać się w granicach przewidzianych prawem. Każdy wydatek jest dokładnie analizowany, a jego celowość potwierdzają podpisem odpowiedzialni pracownicy. Niestety, tutaj pojawia się problem stary jak świat – pieniędzy w budżecie jest ciągle za mało, a potrzeby mieszkańców nieustannie rosną.

## BUDŻET GMINY NIEPORĘT W 2000–2007 R.

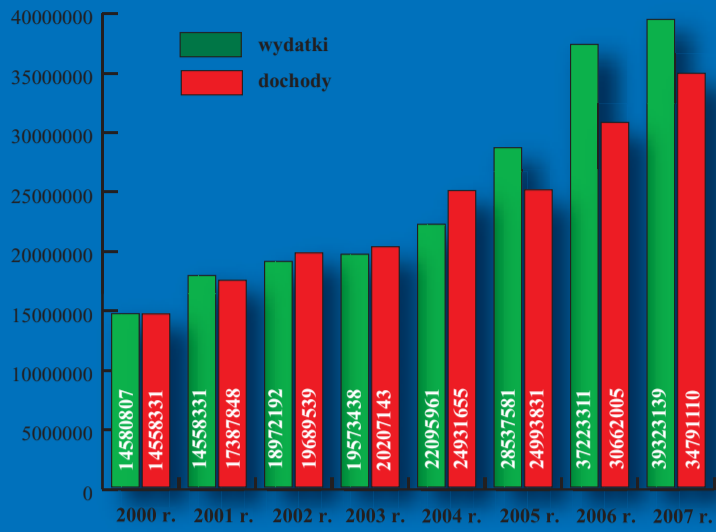

## BUDŻET GMINY NIEPORĘT W 2007 R.

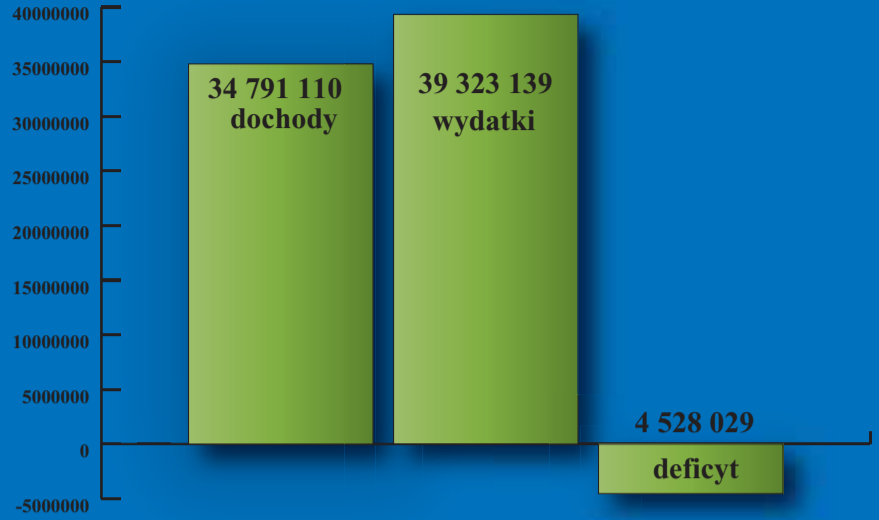

Na początek warto wiedzieć, kto wydaje pieniądze na realizację zadań gminy.

Po pierwsze są to gminne jednostki budżetowe, to znaczy:

- Urząd Gminy,
- Ośrodek Pomocy Społecznej,
- szkoły podstawowe i gimnazjum,
- przedszkola,

...które na swoją działalność otrzymują środki z budżetu gminy i wszystkie swoje dochody odprowadzają do budżetu.

Po drugie w naszej gminie są jednostki organizacyjne, które środki na działalność dostają w postaci dotacji z budżetu i dodatkowo uzupełniają je swoimi dochodami, są to:

- Gminny Ośrodek Kultury
- Biblioteka Publiczna Gminy Nieporęt
- Samodzielny Publiczny Zakład Opieki Zdrowotnej

### Wydatki Gminy Nieporęt w 2007 r.

**Rolnictwo i łowiectwo** 3 052 500 zł (7,76%)  
 infrastruktura wodociągowa i sanitacyjna wsi 3 050 000  
 izby rolnicze 2500

**Wytwarzanie i zaopatrywanie w energię elektryczną, gaz i wodę** 423 800 zł (1,07%)

**Transport i łączność** 4 913 758 zł (12,49%)  
 lokalny transport zbiorowy 918 460  
 drogi publiczne gminne i woj. 3 995 298

**Turystyka** 30 000 zł (0,07%)

**Gospodarka mieszkaniowa** 2 391 400 zł (6,08%)  
 obsługa gosp. mieszkaniowej 1 197 200  
 gospodarka gruntami i nieruchomościami 1 194 200

**Działalność usługowa (plany zagospodarowania przestrzennego)** 288 700 zł (0,73%)

**Administracja publiczna** 4 855 560 zł (12,34%)  
 urzędy wojewódzkie 200 285  
 starostwa powiatowe 54 000  
 Rada Gminy 284 000  
 urząd gminy 4 141 595

**Urzędy naczelnych organów władzy państwowej, kontroli i ochrony prawa oraz sądownictwa** 1 974 zł (0,01%)

**Bezpieczeństwo publiczne i ochrona przeciwpożarowa** 447 310 zł (1,13%)  
 policja 10 000  
 ochotnicze straże pożarne 122 000  
 obrona cywilna 19 800  
 straż miejska 295 5100

**Dochody od os. prawnych, od os. fizycznych i od innych jednostek nie posiadających osobowości prawnej** 110 000 zł (0,28%)  
 pobór podatków, opłat i niepodatkowych należności budżetowych 110 000

**Obsługa długu publicznego** 150 000 zł (0,38%)  
 (Spłacone zostaną odsetki od kredytów i pożyczek zaciągniętych w latach poprzednich)

**Różne rozliczenia** 1 414 293 zł (3,6%)

**Oświata i wychowanie** 11 081 986 zł (28,18%)  
 szkoły podstawowe 4 830 366  
 przedszkola oraz klasy „O” 2 324 890  
 gimnazjum 2 973 560  
 dowóz uczniów do szkół 401 817  
 obsługa szkół 502 440  
 komisje egzaminacyjne 4 000  
 dokształcanie i awans zawodowy nauczycieli 44 913

**Ochrona zdrowia** 374 950 zł (0,95%)  
 lecznictwo ambulatoryjne 90 000  
 programy polityki zdrowotnej 14 950  
 przeciwdziałanie alkoholizmowi 241 000  
 zwalczanie narkomanii 29 000

**Pomoc społeczna** 3 970 640 zł (10,1%)  
 opłata za pobyt w Domu Pomocy Społecznej 27 500  
 ośrodki wsparcia (np. Klub Integracji Społecznej) 35 030  
 świadczenia rodzinne, zaliczka alimentacyjna 2 500 000  
 składki na ubezpieczenia zdrowotne 17 000  
 zasiłki i pomoc w naturze (np. węgiel, leki) 513 000  
 dodatki mieszkaniowe 100 000  
 utrzymanie Gminnego Ośrodka Pomocy Społecznej 610 060.  
 Specjalistyczne usługi opiekuńcze 41 700  
 Pozostała działalność – (finansowanie zadań zleconych stowarzyszeniom, świadczenie społeczne) 126 350

**Gospodarka komunalna i ochrona środowiska** 3 698 500 zł (9,41%)  
 kanalizacja 1 973 100  
 oczyszczanie wsi 625 300  
 utrzymanie zieleni w gminie 33 000  
 oświetlenie ulic, placów i dróg 1 007 100  
 pozostała działalność 60 000

**Edukacyjna opieka wychowawcza** 472 068 zł (1,2%)  
 świetlice szkolne 449 068  
 pomoc materialna dla uczniów 23 000

**Kultura i ochrona dziedzictwa narodowego** 834 200 zł (2,12%)  
 dotacja dla Gminnego Ośrodka Kultury 550 000  
 dotacja dla Biblioteki Publicznej Gminy Nieporęt 210 000  
 pozostałe zadania z dziedziny kultury np. organizacja imprez dla mieszkańców 74 200

**Kultura fizyczna i sport** 811 500 zł (2,06%)  
 dotacje na finansowanie lub dofinansowanie zadań zleconych do realizacji stowarzyszeniom 281 500  
 zadania inwestycyjne budowa obiektów sportowych 530 000

**RAZEM WYDATKI** 39 323 139 zł

## WYDATKI GMINY NIEPORĘT W 2007 R.

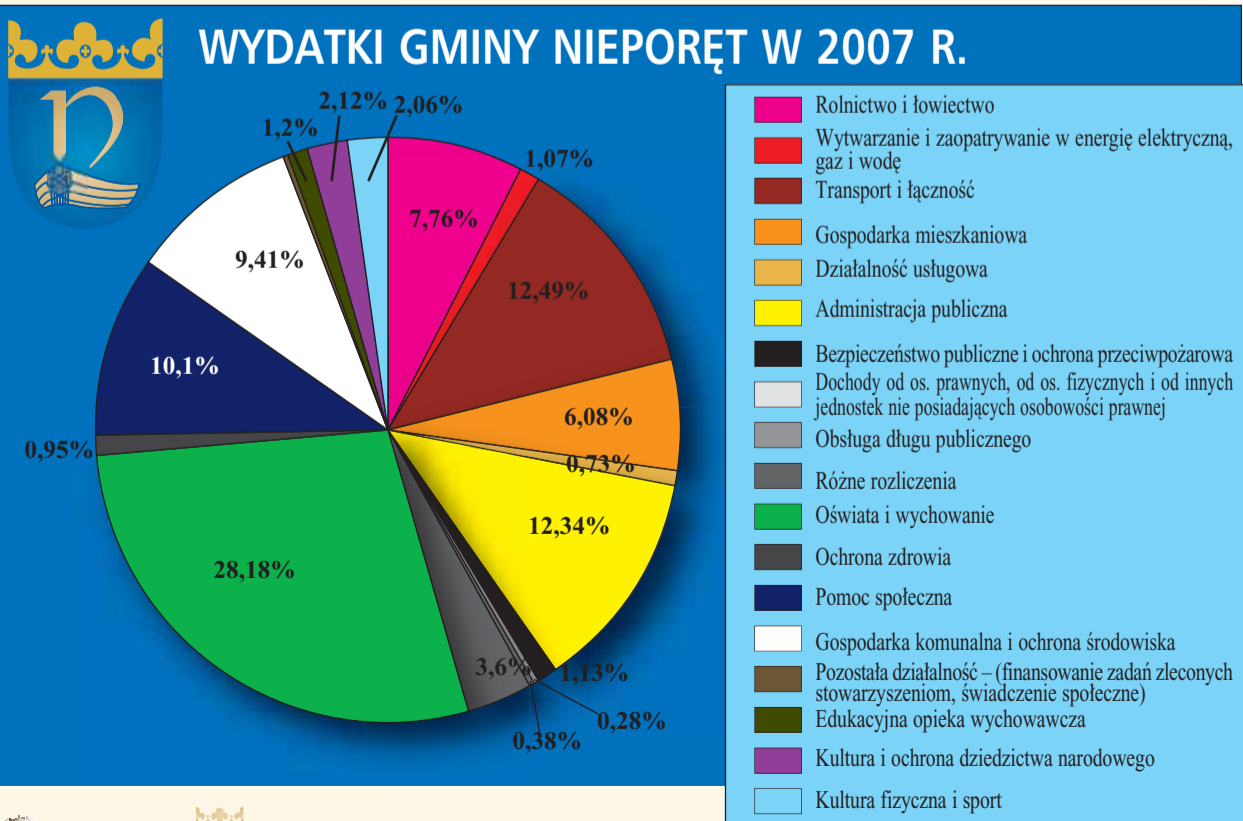

### Dane statystyczne w przeliczeniu na 1 mieszkańca

W Gminie Nieporęt jest 12 146 mieszkańców.  
**Roczny dochód** Gminy na 1 osobę to 2 864,73 zł (w ub. roku: 2 577,90 zł), a **wydatki** to 3 230,05 zł (w ub. roku: 3 129,60 zł). Utrzymanie oświaty to koszt w wysokości 912,39 zł, administracji publicznej 399,76 zł, pomocy społecznej 326,90 zł, na ochronę zdrowia przeznaczamy 30,87 zł, a na kulturę i sport 135,49 zł na 1 osobę

### Gminna oświata

1 gimnazjum, 4 szkoły podstawowe,  
 1 zespół szkolno-przedszkolny, 2 przedszkola.  
 Liczba uczniów – w gimnazjum – 286,  
 w szkołach podst. – 671, w tym 67w oddziałach przedszk. „O”  
 w przedszkolach – 203  
 RAZEM: 8 placówek, 149 nauczycieli,  
 54 pracowników obsługi i administracji

### Gminne inwestycje 2007

Wydatki inwestycyjne służą rozwojowi Gminy, ponieważ albo powiększają majątek gminy albo zwiększają wartość już posiadanego majątku.

Investycje zaplanowane do wykonania w 2007 roku

- 1. Infrastruktura wodociągowa i sanitacyjna wsi 3 000 000 zł**
- budowa stacji uzdatniania wody w Józefowie 1 100 000
  - budowa sieci wodociągowej w Ryni 750 000
  - budowa sieci wodociągowej w Wólce Radzym. 500 000
  - budowa pozostałych sieci wodociągowych 500 000
  - projektowanie wodociągów 150 000

- 2. Gospodarka ściekowa 1 870 000 zł**
- modernizacja oczyszczalni ścieków w Nieporęcie 120 000
  - budowa kanalizacji sanit. w drodze od ul. Wojska Polskiego w Nieporęcie 650 000
  - zakup gruntów pod oczyszczalnię ścieków oraz projektowanie i budowa kanalizacji w ramach przedsięwzięcia „Czysta Gmina Nieporęt – czysty Zalew Zegrzyński” 950 000
  - projektowanie kanalizacji 150 000

- 3. Budowa oświetlenia ulicznego 320 000 zł**
- ul. Akacyjowa w Kątach Węgarskich 80 000
  - ul. Brukowa w Stanisławowie Pierwszym 50 000
  - droga od ul. Wojska Polskiego w Nieporęcie 80 000
  - projektowanie i modernizacja oświetlenia 110 000

- 4. Drogi publiczne gminne 3 510 000 zł**
- budowa chodnika – ul. Królewska w Aleksandrowie 170 000
  - przebudowa chodników i dróg na osiedlu wojskowym w Białostrzegach 250 000
  - chodnik na ul. Małoleckiej w Izabelinie 150 000
  - przebudowa ul. Wiosennej w Józefowie 230 000
  - przebudowa ul. Dębowej w Józefowie 200 000

Tab. Zestawienie inwestycji realizowanych z funduszy strukturalnych w okresie finansowania 2004–2006 na terenie Gminy Nieporęt

Zadanie	Całkowita wartość zadania	Dofinansowanie zadania ze środków zewnętrznych (refundacja)			
		2004	2005	2006	2007
Budowa pompowni ścieków P-8 w Nieporęcie wraz z przewodami tłocznymi pod Kanałem Żerańskim (2005–2006)	2 105 378,08	–	–	1 728 621,05	60 482,80
Budowa sieci wodociągowej w zachodniej części Gminy Nieporęt (2004–2006)	1 656 953,82	–	520 697,69	456 340,40	418 370,00
Budowa stacji uzdatniania wody w Józefowie (2005–2007)	2 452 966,54	–	–	163 710,00	1 833 479,55
Modernizacja oczyszczalni ścieków w Nieporęcie (2005–2006)	732 576,05	–	–	258 550,67	248 013,59
Budowa kanalizacji sanitarnej dla osiedla Dębina i gimnazjum w Stanisławowie Pierwszym (2005)	388 304,57	–	–	325 588,83	–
Budowa wielofunkcyjnego boiska sportowego w Nieporęcie (2006)	504 425,00	–	–	403 540,00	–
<b>Razem</b>	<b>7 840 604,06</b>	<b>–</b>	<b>520 697,69</b>	<b>3 336 350,95</b>	<b>2 560 345,94</b>
<b>Razem</b>	<b>6 417 394,58</b>				

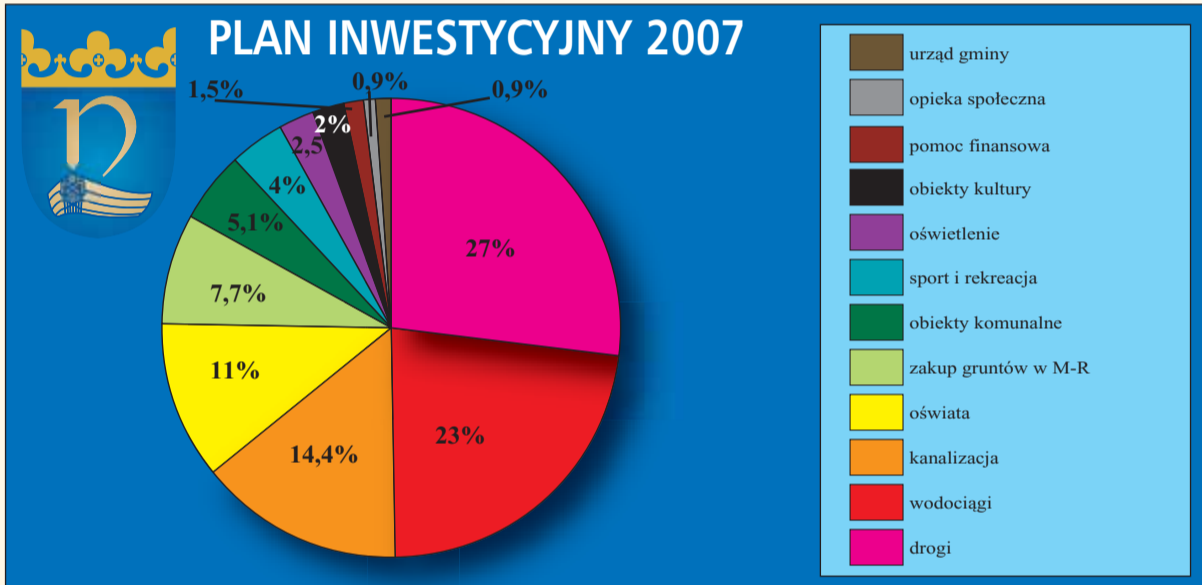

- odwodnienie ul. Szkolnej i Sienkiewicza w Józefowie 20 000
- przebudowa ul. Przyleśnej w Kątach W. 200 000
- chodnik na ul. Kwiatowej w Michałowie-Grabinie 250 000
- przebudowa ul. Przyrodniczej w Michałowie-Grabinie 100 000
- ul. Długa w Michałowie-Reginowie 300 000
- odwodnienie skrzyżowania Głównej i Długiej w Michałowie-Reg. 30 000
- przebudowa Zegrzyńskiej w Nieporęcie 200 000
- ciąg pieszy w Ryni – dojscie do Zalewu Zegrz. 120 000
- przebudowa chodnika ul. Przyszłość w Stanisławowie Pierwszym 250 000
- chodnik na ul. Szkolnej w Wólce Radzym. 100 000
- przebudowa ul. Leśnej w Wólce Radzym. 100 000
- przebudowa ul. Rybaki – w Zegrzu Płd. 90 000
- przebudowa ul. Radziwiła w Zegrzu Płd. 100 000
- przebudowa dróg i chodników na osiedlu wojskowym w Zegrzu Płd. 100 000
- progi zwalniające na drogach 40 000
- wiaty autobusowe 30 000
- projekt i budowa włączeń do ul. Warszawskiej w Michałowie-Reg. 80 000
- projekty drogowe 100 000
- projekty i przebudowa chodników, parkingów, zatok i ścieżek rowerowych 50 000
- budowa chodnika do gimnazjum wzdłuż ul. Jana Kazimierza 100 000

- 8. Inwestycje oświatowe 1 410 000 zł**
- w tym m.in.
- projektowanie i budowa sali gimnastycznej w Józefowie 500 000
  - projektowanie i budowa kompleksu boisk w gimnazjum w Stanisławowie Pierwszym 650 000

- 9. Budowa Gminnego Ośrodka Pomocy Społecznej oraz zakup wyposażenia 120 000 zł**

- 10. Budowa i modernizacja obiektów sportowych 530 000 zł**
- w tym m.in.
- projekt i budowa pływalni sportowej w Stanisławowie Pierwszym 200 000
  - modernizacja placu zabaw w Białostrzegach 160 000
  - modernizacja boisk sportowych w: Białostrzegach, Ryni, Nieporęcie, Stanisławowie Pierwszym i Michałowie-Reginowie 100 000

**RAZEM 12 800 000 zł**

- Wydatki majątkowe**
- 1. Pomoc finansowa 200 000 zł**
  - 2. Zakup karetki 90 000 zł**
- RAZEM wydatki majątkowe 13 090 000 zł**

Dzięki inwestycjom gmina może lepiej realizować swoje zadania i przez to poprawia warunki i poziom życia samych mieszkańców. Ponadto w przyszłość ci dzięki inwestycjom mogą pojawić się dodatkowe dochody (np. podatki płacone przez nowe firmy) lub zmniejszą się wydatki bieżące (np. zmniejszą się koszty ogrzewania budynku komunalnego dzięki ociepleniu) co w efekcie oznacza więcej pieniędzy na inne rzeczy. Gmina planuje wydać więcej niż zgromadzi dochodów. Różnica między wydatkami a dochodami to deficyt budżetowy (wynosi on – 4 528 029 zł). Deficyt w budżecie bierze się stąd, iż zaspokajanie potrzeb w różnych dziedzinach, którymi opiekuje się samorząd, wymaga wydania więcej pieniędzy, niż gmina jest w stanie zgromadzić.

Deficyt budżetowy pokrywa się z przychodów, wolnych środków i nadwyżki budżetowej lat ubiegłych.

**Jednak bilans musi być równy zero. Jak to zrobić?**  
Otóż dochody i wydatki (o których już mówiliśmy) nie są jedynymi składnikami budżetu. Występują w nim jeszcze przychody oraz rozchody.

**Przychody** – są to kredyty i pożyczki, które zostaną pobrane po to, aby sfinansować większe wydatki. Planujemy w 2007 r. zaciągnięcie kredytów i pożyczek na sumę 4 674 861 zł.

**Rozchody** – są to spłaty otrzymanych pożyczek i kredytów – 146 832 zł.

Dochody 34 795 110 zł	<b>BILANS</b> 39 469 971 zł	Wydatki 39 323 139 zł
Przychody 4 674 861 zł		Rozchody 146 832

**Bilans gminy musi być na zero; czyli: (dochody + przychody) minus (wydatki + rozchody) = 0**

## Unia Europejska i My

W 2007 roku zakończy się ostatnia z sześciu inwestycji współfinansowanych ze środków Unii Europejskiej w latach 2004–2006 – budowa stacji uzdatniania wody w Józefowie. Zadanie to realizowane było od połowy 2005 roku. Jego całkowita wartość wyniesie ok. 2,5 mln zł, z czego 2 mln stanowić będzie dofinansowanie ze środków unijnych i budżetu państwa.

Do tej pory na konto Gminy Nieporęt wpłynęła refundacja poniesionych kosztów za zrealizowane unijne inwestycje w wysokości ok. 520 tys. zł – w 2005 roku, 3,3 mln zł – w 2006 roku. W tym roku budżet Gminy zasilił się kwotą refundacji z funduszy unijnych w wysokości prawie 2,6 zł. Całkowity zwrot poniesionych kosztów to ponad 6,4 mln zł.

## Jak się z nami skontaktować?

Zachęcamy do wyrażania swoich opinii o budżecie i potrzebach Państwa środowisk i otoczenia. Sygnały takie można zgłaszać radnym z Państwa sołectw i osiedli, którzy mają bezpośredni wpływ na kształt budżetu. Zapewniamy, że każdy wniosek zostanie dokładnie przeanalizowany. Czekamy na Państwa w Urzędzie Gminy Nieporęt.

Adres:  
**05-126 Nieporęt, Plac Wolności 1, tel. 767 04 00, fax 767 04 41**  
W Internecie na stronie [www.nieporęt.pl](http://www.nieporęt.pl) oraz e-mail: [urząd@nieporęt.pl](mailto:urząd@nieporęt.pl)  
Godziny pracy Urzędu:  
**poniedziałek, czwartek 10–18, wtorek, środa, piątek 8–16, wtorek i środa (dni wewnętrzne, bez obsługi interesantów)**

## Przyjęcia interesantów:

**Wójt Gminy Sławomir Maciej Mazur** poniedziałek 14–18  
**Zastępca Wójta Gminy Marek Stpiczyński** poniedziałek 14–18

□ oprac. Beata Wilk, Aneta Gołaszewska



Drugiej wojnie światowej, jak zresztą wszystkim innym, towarzyszyły migracje ludności. To zjawisko miało miejsce jeszcze kilka lat po wojnie. Losy rzucały często ludzi w miejsca przypadkowe. Jedni w nowych, nieprzewidywalnych warunkach borykali się walcząc o minimum egzystencji. Inni przystosowywali się do aktualnych warunków, włączali się w nurt nowego środowiska i wspólnie działali w ciężkich warunkach pierwszych lat powojennych zdobywając szacunek i uznanie społeczności miejscowej.

## ZYSKUJĄC szacunek



Tak właśnie było z panią Anną, która trafiła do Nieporętu z Warszawy. Anna Soszyńska, z domu Stasiak, urodziła się w lipcu 1915 r. Jak wynika z posiadanych informacji, rodzina pani Anny mieszkała w Warszawie.

Zanim trafiła do Nieporętu, przeżyła wiele trudnych chwil. Z informacji przekazanych przez jej siostrę wynika, że straciła rodziców w wieku kilkunastu lat. Dzięki staraniom krewnych trafiła do szkoły pielęgniarskiej prowadzonej przez zakonnice, prawdopodobnie w Kaliszu. W każdym razie już podczas okupacji hitlerowskiej pracowała jako pielęgniarka w dawnej warszawskiej lecznicy prywatnej „Omega” w Al. Jerozolimskich. Była także łączniczką w Armii Krajowej. Po Powstaniu Warszawskim została wraz z mamą wywieziona z tzw.

„Zieleniaka” z dziesięciomiesięczną córką do Rzeszy (Brzeg Dolny na Śląsku). Po wojnie przyjeżdżała do Warszawy poszukując swego męża. Przy ul. St. Noakowskiego mieszkała babcia Soszyńska. Ze względu na słabe zdrowie córki i częste jej choroby, lekarze zalecili zmianę klimatu. W tym czasie poszukiwano wykwalifikowanej pielęgniarki do Stacji Opieki nad Matką i Dzieckiem zor-

ganizowanej w Nieporęciu przez Misję Angielską.

Po zakończeniu działalności Misji, pani Anna pracowała w powstałym ośrodku zdrowia, będąc przez pewien czas jedynym wykwalifikowanym pracownikiem tej placówki, dopóki nie zorganizowano dojazdów raz na tydzień lekarza i stomatologa. Tak więc pani Anna pełniła jednocześnie wszystkie potrzebne funkcje.

Większość tych informacji potwierdziła Władysława Pisarek z domu Rembelska, która pamięta panią Annę z okresu swych młodych lat. W jednym baraku po Misji swą siedzibę miał Urząd Gminy, a w drugim było właśnie coś w rodzaju ośrodka zdrowia. W tym czasie pracowano przy świecach. Elektryczności jeszcze nie było.

Przy okazji porządkowania podziału administracyjnego kraju wywieziono z baraku, prawdopodobnie do Nowego Dworu Maz., pełny samochód leków, środków opatrunkowych i innych medykamentów pozostawionych przez Misję.

Pani Anna mieszkała na plebanii, gdzie ówczesny proboszcz ks. Bors udostępnił jeden, a potem dwa pokoje z wejściem od strony kościoła. Poza wykonywaniem swego zawodu, działała społecznie. Między innymi, razem z Apolonią Sołtyś szyły stroje dla szkolnego zespołu artystycznego.

We wspomnieniach córki p. Anny, Małgorzaty pojawiają się epizody świadczące o jej pełnym oddaniu pracy zawodowej. W tym czasie była pielęgniarką, akuszerką i „aptekarką”, gospodarując jednocześnie zasobami leków i środków sanitarnych pozostałych po Misji. Przyjmowała na świat nowe, powojenne już maluchy. Było także i ratowanie życia, jak wspomina córka, kiedy to jej kolega został ciężko poraniony przez niewybuch w nieporęckim lesie.

Pani Anna zmarła 5 sierpnia 1958 r. przeżywszy 43 lata. Spoczywa na nieporęckim cmentarzu.

P.S. Być może, wśród czytelników znajdują się osoby pamiętające p. Annę. Autor tego wspomnienia prosi o kontakt przez redakcję.

□ Włodzimierz Bławdziewicz

### h i s t o r i a

## Walki o przedpole warszawskie w roku 1944 (część 6 ostatnia)

W dniu 13 października kilkanaście wozów bojowych 5 Pułku Pancernego SS osłanianych przez grenadierów pancernych Pułku „Westland” osiemnaście razy kontratakowało w kierunku skrzyżowania dróg pod Zegrzem jednak czerwonoarmieci wszystkie odparli.

W dniu następnym tj. 14 października żołnierze 70 Armii wspierani przez kilkadziesiąt „Shermanów” przedarli się przez niemieckie pozycje obronne w Lesie Majątku Nieporęt, leżącego pomiędzy Nieporętem a folwarkiem Michałów (Reginów). Po sforsowaniu lasu radzieckie czołgi wyjechały na drogę Legionowo-Zegrze koło zabudowań folwarku w ten sposób odcinając część Pułku SS „Westland” w lesnym uzdrowisku pod Wieliszewem



Broń strzelecka używana na froncie wschodnim w 1944 roku od góry: niemiecki rkm MG-42 oraz radzieckie pm PPSz i karabin Mosin.

(Kwietniówka). Esesmani z Pułku „Westland” zostali zablokowani na terenie cmentarza (jego pozostałości istnieją do dziś) przylegającego do lasów wzdłuż linii kolejowej na północ od przystanku kolejowego Wieliszew-Kolonia. Wieczorem po zaciętych walkach z 400 żołnierzy niemieckich i ochotników skandynawskich pozostało 40. Ze względu na duże straty podjęto decyzję o wycofaniu się, wywożąc w nocy jednym transporterem wszystkich rannych,

gdyż na drodze w kierunku Legionowa radzieckie czołgi zniszczyły, prowadząc ewakuację rannych kompanię sanitarną Dywizji SS „Wiking”. W ciągu dwóch dni zaciętych walk Dywizja „Wiking” broniła swoich pozycji kosztem dużych strat w ludziach i sprzęcie. W 10 Pułku „Westland” w niektórych batalionach pozostało po kilkudziesięciu żołnierzy, a 9 Pułk „Germania” utracił 40% stanów osobowych. Dowódca Dywizji „Wiking” SS-Oberfuhrer Ulrich został zmuszony kierować do walki ostatnie rezerwy tj. kancelistów, kucharzy i mechaników. W wyniku kontrataku przeprowadzonego od strony Legionowa przez oddziały piechoty wspartej działami szturmowymi I Batalionu 5 Pułku Pancernego SS odzyskano utracone odcinki linii kolejowej. W tych walkach działa szturmowe dowodzone przez SS-Unterscharfuhrera Aloisa Schaubelta zniszczyło 15 czołgów radzieckich. 16 października oddziały radzieckie 47 i 70 Armii zaprzęstały ataków na wyczerpane dywizje IV Korpusu SS. Niemcy mogli ten czas wykorzystać na uzupełnienie stanów poprzez skierowanie do pułków grenadierów żołnierzy z tyłowych formacji Wehrmachtu, Luftwaffe oraz Kriegsmarine. Sztab 9 Armii niemieckiej kierując jednostki pancerne 19 Dyw. Panc. do odzyskania utraconych pozycji w rejonie Serocka jeszcze bardziej osłabił siły IV Korpusu SS. 22 października dowództwo radzieckie wzmocniło siły 47 Armii Polską 1 Dywizją Piechoty WP dowodzoną przez gen. Wojciecha Bewziuka i oddziały radzieckie oraz polskie przystąpiły do stopniowego wypierania Niemców wzdłuż brzegu Wisły. Pod ciągłym ostrzałem artyleryjskim i nalotami lotnictwa szturmowego oddziały 19 Dyw. Panc. (73 Pułk Panc. i 74 Pułk Grenad. Panc.), Dywizji „Wiking” i „Totenkopf” 27 października wycofały się ze swoich stanowisk za Kanał Bródnowski oddając Rosjanom Wieliszew i Łąski. IV Korpus SS zajął obronę na linii Dębe, Skrzyszew, Kałuszyn, folwark Szybalin na wschód od Olszewnicy Starej i dalej do Chotomowa. Polska 1 Dywizja Piechoty pomimo kontrataków 19 Dyw. Panc. w dniu 28 października wyzwoliła Legionowo i Jabłonnę jed-



Polska piechota w walkach, okolice Legionowa – październik 1944 rok. (WAF) źródło: Norbert Bączyk Warszawa 1944 Część II.

nak dalsze postępy wojsk radzieckich i polskich zostały zatrzymane w ogniu silnej obrony niemieckiej. W czasie walk na kierunku m. Cegielnia wzięto jeńców z 6 Pułku Grenadierów Pancernych SS „Theodor Eicke” z Dywizji „Totenkopf”. 70 Armia radziecka wywołała Skrzyszew, Komornicę, Poddębnie. 31 października po uzupełnieniu oddziałów Armia Czerwona wznowiła ataki na pozycje IV Korpusu Pancernego SS, w celu przedarcia się w kierunku Nowego Dworu Mazowieckiego i wyparcia Niemców za Wisłę. Szczególnie zacięte walki prowadzone były koło folwarku Szybalin i wsi Derlacz, gdzie atakujące czołgi radzieckie zostały powstrzymane cełnym ogniem dział przeciwpancernych Dywizji „Totenkopf”, a piechota zaległa pod ostrzałem moździerzy i działek małokalibrowych. Ponadto wieczorem tego dnia kontratak grenadierów wspieranych przez działa samobieżne odrzucił czerwonoarmistów na pozycje wyjściowe, a wyczerpana walkami 47 Armia 1 listopada przeszła do obrony zajętych terenów. Po trzech miesiącach walk front pomiędzy Wisłą i Narwią w tzw. „mokrym trójkącie” zmarł na przeszło dwa miesiące, a walczące strony prowadziły jedynie ostrzał artyleryjski i potyczki patroli rozpoznawczych w celu chwytania jeńców. Wieczorem 24 grudnia 3 i 5 Dywizja Waffen SS otrzymały rozkaz opuszczenia frontu na przedpolach Warszawy i udania się

na Węgry, w celu odblokowania wojsk niemiecko-węgierskich otoczonych przez Armię Czerwoną w Budapeszcie. Załadunek obu jednostek nastąpił na stacjach kolejowych w Nasielsku, Modlinie oraz Pruszkowie. O intensywności i zasięgu toczonych jesienią 1944 roku na terenie okolic Nieporętu walk świadczą do dzisiaj widoczne pozostałości okopów, stanowisk artylerii oraz odnajdywane elementy ekwipunku wojskowego i szczątki z mogił żołnierskich. Może więc warto zachować przedmioty z lat wojennych przed wywiezieniem z naszego terenu, bo upływający czas zaciera ślady tamtych dni...

□ Dariusz Wróbel

#### Literatura:

1. Bączyk Norbert „Warszawa 1944 cz. II” Wyd. Militaria Warszawa 2004r.
2. Bławdziewicz Włodzimierz „Dzieje Nieporętu 1387-1989” Wyd. AMP Warszawa 2000r.
3. Butler Rupert „SS-Wiking 1941-1945” Wyd. Oskar Warszawa 2003r.
4. Kaczmarek Kazimierz „Polskie Wojsko na Wschodzie 1943-1945” Druk. Akademicka Lublin 2005r.
5. Kirchmayer Jerzy „Kilka zagadnień polskich 1939-1944” Wyd. Książka i Wiedza Warszawa 1957r.
6. Rozwadowski Piotr „Warszawa 1944-1945” Wyd. Dom Wydawniczy Bellona Warszawa 2006r.
7. Sawicki Tadeusz „Rozkaz zdławić powstanie” Wyd. Dom Wydawniczy Bellona Warszawa 2001r.
8. Sydnor Charles W. Jr. „Żołnierze Zagłady Dywizja SS „Totenkopf” 1933-1945” Wyd. Oskar 1998r.